





Corbanacol

Fundación Social Banacol

Cultivando un mejor futuro social



Líneas estratégicas

- **Vivienda e infraestructura comunitaria**
- **Promoción y prevención en salud**
- **Seguridad alimentaria**
- **Formación, deporte, cultura y recreación**
- **Acompañamiento a comunidades**
- **Fortalecimiento de hogares rurales**
- **Equidad de género**

Enfoque de la gestión

El Grupo Empresarial Banacol busca generar valor compartido, que se traduce en mejoramiento de las condiciones de vida de las comunidades vulnerables de nuestra zona de influencia.

En el ámbito social, se decide ejercer este rol a través de la Fundación Social Banacol - Corbanacol, cuya razón es el fortalecimiento de la familia como integrador de la sociedad, con un enfoque en la formación de valores, la consolidación de grupos asociativos, el fomento de la autogestión y la equidad de género.

Promovemos el desarrollo en las comunidades a través de inversión propia, gestión de recursos y alianzas estratégicas, para que nuestros empleados, sus familias y comunidades, fortalezcan sus proyectos de vida.

El Grupo Empresarial Banacol, a través de Corbanacol y su Modelo Gestión, diseña y ejecuta proyectos sociales para el desarrollo comunitario en la región de Urabá y genera lazos de confianza entre las comunidades y la Empresa.



La aplicación de dicho modelo cuenta con un proceso basado en metodologías participativas, el cual inicia cuando Corbanacol se aproxima a la comunidad, para realizar, desde ellos y con ellos, un diagnóstico participativo real.

Corbanacol es una fundación de primer piso, es decir, ejecuta y opera proyectos en los territorios, trabajando directamente con los beneficiarios. Las intervenciones son dirigidas a todos y a cada uno de los miembros de la familia.

El monitoreo exitoso de los proyectos se realiza por medio del contacto permanente con los asesores, promotores y talleristas que son parte de la Fundación, realizando el seguimiento a través de reuniones, talleres, visitas domiciliarias y encuentros comunitarios. En el relacionamiento con la comunidad, estas personas coordinan las acciones y mecanismos para comunicar, retroalimentar y gestionar preguntas, quejas, reclamos y solicitudes, las cuales se gestionan por medio verbal y escrito, y se solucionan a través de convocatorias en espacios de difusión o concertación, de ser necesario.

La Fundación trabaja en cumplimiento de políticas internas, locales, nacionales e internacionales:

- Políticas corporativas del Grupo Banacol.
- Políticas públicas con el apoyo a los planes del gobierno nacional, departamental y municipal.
- Objetivos de Desarrollo Sostenible - ODS de la Organización de las Naciones Unidas – ONU con aporte al cumplimiento de metas.



Fortalecemos hábitos nutricionales mediante diferentes estrategias, siendo la más potente, la producción de la harina de banano, como suplemento alimenticio, principalmente para niños y niñas, de la mano de formación en hábitos alimenticios saludables, evitando con esto la desnutrición crónica.



A través de proyectos sociales, identificamos factores de riesgo en los grupos familiares, los cuales son atendidos mediante el Programa de Promoción y Prevención, con énfasis en hábitos saludables y alimenticios.



Promovemos el auto-reconocimiento, el amor propio y la empleabilidad, buscando poner fin a la discriminación contra las mujeres y niñas y generar mayor inclusión.



Contribuir en las poblaciones vulnerables con la disposición de servicios de suministros de agua potable, instalaciones de lavado de manos y métodos alternativos de tratamiento de agua potable, definidos por la OPS (Organización Panamericana de la Salud), en el Programa de Vivienda Saludable.



Facilitamos el acceso a vivienda digna y servicios de saneamiento básico en zonas marginales de la región de Urabá; promovemos espacios de formación deportiva y artística, con el fin de disminuir índices de violencia infantil y juvenil, y mejoramos espacios públicos seguros y accesibles para la población. Con ésto aportamos a la construcción de ciudades y asentamientos humanos inclusivos, seguros, resilientes y sostenibles.



Fomentamos espacios de participación y liderazgo para disminuir índices de violencia juvenil, mediante intervenciones dirigidas a población en situación de vulneración de derechos. Ésto cobra importancia por ser Urabá, históricamente, una de las regiones de Colombia con mayores índices de violencia.



Desarrollamos alianzas en conjunto con otras fundaciones, instituciones públicas y privadas, con el propósito de lograr un mayor impacto en los proyectos sociales que emprendemos en conjunto.

Modelo de Gestión Social Corbanacol

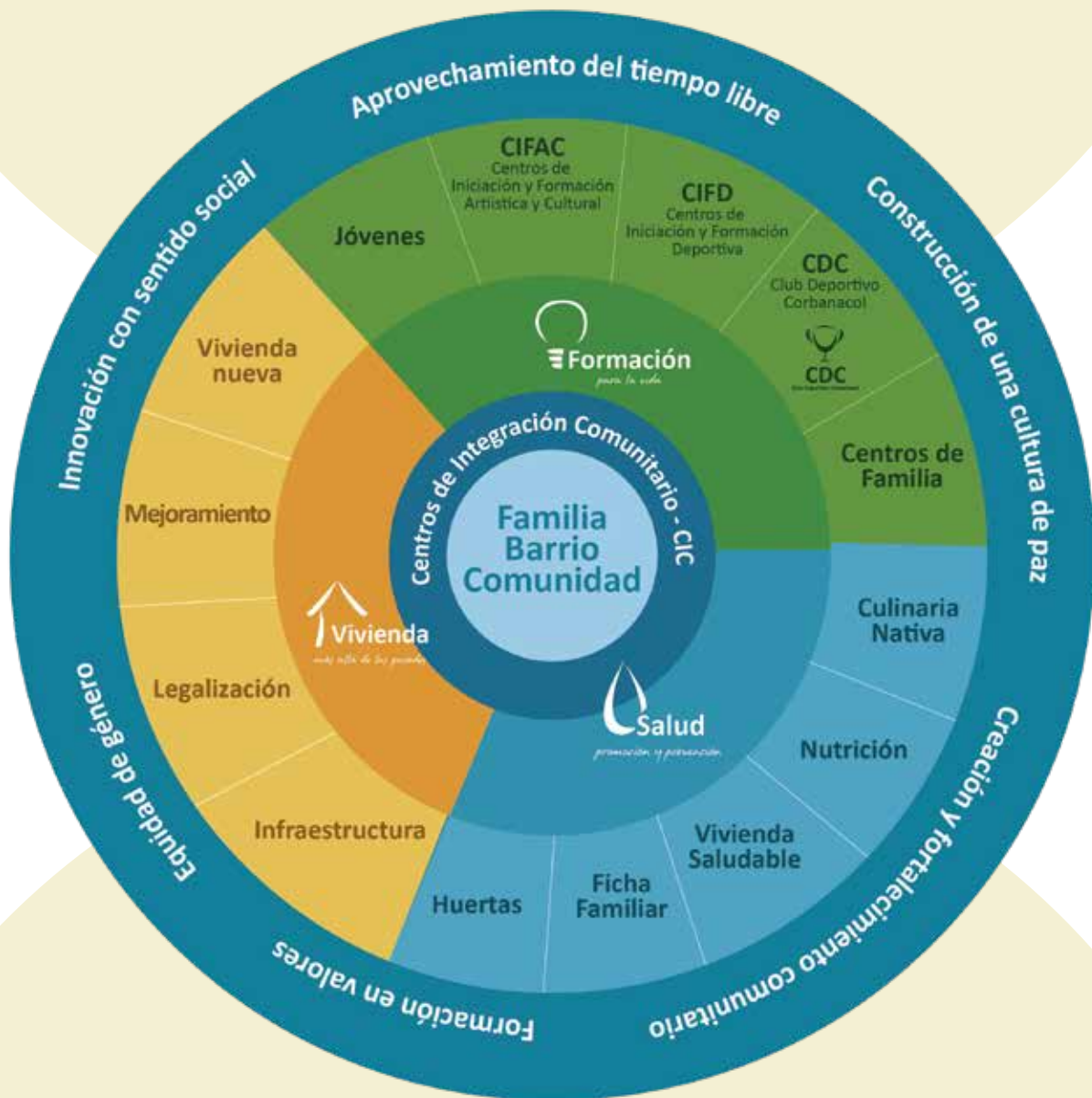

En 2018, la inversión social fue de **COP \$9.238 millones***

Acceso a vivienda y saneamiento básico

La Fundación Social Corbanacol la vivienda, se concibe como el espacio más importante en el que se fortalecen los lazos familiares, se consolidan las sanas relaciones y se forma en valores y hábitos saludables. Por esto se desarrolla el programa “Vivienda más allá de las paredes”, el cual brinda facilidades de acceso a créditos de vivienda nueva con bajas tasas de interés, a través de la Unidad de Crédito, esto se complementa con el proceso de formación en hábitos saludables, economía familiar y acompañamiento psicosocial.

En 2018 se realizó el diseño y estudio de factibilidad de 70 viviendas familiares, de las cuales se beneficiarán 48 familias en el sector de Papagayo, en el municipio de Carepa y 22 familias en el sector de Santa María La Antigua, en el municipio de Apartadó, para un total de 350 beneficiarios.

Programas de vivienda

Fondo de Vivienda Envigado: 13 préstamos de vivienda, destinados a cuota inicial, legalización o escrituración, para empleados administrativos.

Fondos Paritarios de Vivienda: 183 soluciones de vivienda, para empleados operativos. Creados a través de las convenciones colectivas, con recursos que aporta la Empresa por hectárea de banano sembrada; con bajas tasas de interés, para la compra, construcción, mejoramiento o legalización de vivienda.

Gestión de escrituras: se beneficiaron 9 personas.

Inversión

COP \$ 101 millones

Inversión

COP \$107 millones

Inversión

COP \$3.789 millones

Inversión

COP\$4 millones

*Inversión total vivienda: **COP\$4.002 millones**

Líneas estratégicas de intervención

1. Infraestructura comunitaria

En el año 2018, realizamos mejoras a espacios de infraestructura comunitaria que beneficiaron a

5.606 personas



Inversión

COP\$158 millones 

2 Centros Integrales Comunitarios – CIC, en los municipios de Apartadó y Carepa, respectivamente, dotados de biblioteca, salón, cocina y centro de cómputo. 4.527 personas beneficiadas.

3 canchas deportivas: una en el municipio de Chigorodó y dos en el municipio de Apartadó, en una de ellas se realizan las prácticas deportivas del convenio de Corbanacol con el equipo de fútbol Atlético Nacional. **1.079 personas beneficiadas.**

2. Promoción y prevención en salud

Desarrollamos y promovemos acciones de formación encaminadas a la prevención en salud. Priorizamos acciones en favor del bienestar físico y mental de las comunidades vulnerables.

En desarrollo de esta estrategia se implementa el programa **Vivienda Saludable** de la Organización Panamericana de la Salud – OPS, que contribuye a la seguridad alimentaria y a la formación de hábitos saludables de las familias. Este proceso es certificado por el Servicio Nacional de Aprendizaje – SENA, y se socializan temas relacionados con la vivienda como espacio vital, el agua para el consumo en la vivienda, clasificación de los residuos sólidos y el cuidado frente a las plagas, entre otros.

Inversión: COP \$25 millones
Beneficiarios: 508

Corbanacol también realiza intervenciones en **Prevención del Consumo y Salud Sexual y Reproductiva**, con charlas a empleados operativos sobre prevención del consumo de alcohol y sustancias psicoactivas, y se fomenta una sexualidad sana y responsable.

Inversión: COP \$8 millones

Beneficiarios: 397



Inversión COP \$33 millones
Beneficiarios 905

3. Seguridad alimentaria

- *Nutrición con afecto*: se ejecuta en conjunto con la Caja de Compensación Familiar de Antioquia - Comfama y hace seguimiento al desarrollo físico de los niños de los empleados operativos y comunidades vulnerables, ligado al cuidado de sus hábitos alimenticios.
- Acompañamiento nutricional por medio del proyecto “Culinaria Infantil”.
- Seguimiento a los niños participantes de los programas deportivos, beneficiando a hijos de empleados y comunidades vulnerables.
- Apoyo al comedor comunitario Saciar.
- Brigadas de nutrición a comunidades indígenas y otras poblaciones vulnerables.
- Implementación de huertas.

BANANUT - Caso de éxito

Un gran logro del Grupo Empresarial, en términos de sostenibilidad social y económica, es el desarrollo de harina de banano BANANUT. Esta harina, entregada como suplemento alimenticio para el mejoramiento de condiciones nutricionales de comunidades vulnerables, genera un impacto relevante y permite el uso del banano verde con cáscara, producto que cumple con estándares de calidad, de acuerdo con la normativa de alimentos en Colombia y registro INVIMA.

BANANUT es entregado en los municipios de Apartadó, Carepa, Chigorodó y Turbo a los beneficiarios de:

- Programas sociales de Corbanacol que cuentan con acompañamiento, diagnóstico nutricional y seguimiento domiciliario.
- Poblaciones vulnerables como niños, adultos mayores e indígenas, a través de fundaciones de la región, alcaldías e instituciones educativas, cumpliendo la norma de manejo de alimentos, con instrucciones de la nutricionista sobre uso del producto y verificación del debido almacenamiento y seguimiento.



Inversión

COP \$213
millones

Beneficiarios

2.016



Inversión

COP \$228
millones

Beneficiarios

17.672

niños, niñas y jóvenes

4. Formación, deporte, cultura y recreación

El fenómeno de la ausencia del Estado afecta de manera especial algunas regiones como la de Urabá, generando problemáticas sociales en las comunidades. El apoyo del sector privado, en este caso el Grupo Empresarial Banacol, a través de Corbanacol, ha contribuido a la superación de factores de pobreza y mejora en las oportunidades de desarrollo de la población, en especial la infantil, evitando así la continuidad de los círculos de violencia.

Inversión

COP 

\$1.364 millones

Beneficiarios

5.445

niños, niñas y jóvenes.



- Escuela de Fútbol en convenio con el club deportivo Atlético Nacional: incentiva la práctica del deporte en 279 niños de 6 a 18 años, buscando su formación deportiva y la identificación de nuevos talentos.
- Programa 25 Export: En alianza con el Club 25 Export se apoyó a 260 niños de la región de Urabá en formación deportiva.
- Formación deportiva en centros rurales: en asocio con la Fundación Fraternidad Medellín, se beneficiaron 1.579 niños de la región de Urabá.
- Formación Deportiva en Jornada Escolar Complementaria, en asocio con la Caja de Compensación Familiar de Antioquia – Comfama. Se dio acompañamiento a 1.210 niños de la región de Urabá.
- Proyecto “Talentosos Sin Límite” con enfoque reconciliador: con recursos de cooperación internacional, provenientes del Gobierno de los Estados Unidos, y a través del fondo ACIDI-VOCA para 430 niños y jóvenes, mediante la práctica de voleibol, fútbol, esgrima, cultura sinfónica y béisbol, en Nueva Colonia, Municipio de Turbo y Barrio Obrero, Municipio de Apartadó.
- Otros acompañamientos en la práctica deportiva en 2018 fueron: Torneo de Fútbol: 840 beneficiarios, apoyo a organizaciones deportivas: 139, Centros de Iniciación y Formación Deportiva-CIFD: 426 y Club Deportivo Corbanacol: 282.

5. Acompañamiento a comunidades

- Becas educativas: se brinda la oportunidad de realizar estudios de primaria y bachillerato a 61 hijos de militares, a través de Corbanacol.
- Alianza colectiva AFE (Asociación de Fundaciones Empresariales): Conformada por 17 fundaciones del país. Entre 2018-2020 se ejecutan estrategias para brindar acceso al agua potable, protección del medio ambiente, formación y educación, y el fortalecimiento de emprendimientos productivos. Se beneficiaron 1.189 personas.
- Acompañamiento a comunidades e instituciones educativas: se brinda asesoría en procesos de sostenibilidad y empoderamiento de líderes, de las instituciones educativas públicas rurales, en las que la Fundación Fraternidad Medellín ha efectuado mejoramiento de infraestructura física. 2.537 personas beneficiadas.
- Promoción de voluntariado: participaron 60 voluntarios, beneficiando a comunidades vulnerables.
- En la ejecución de la alianza con NEO-Nuevos Empleos y Oportunidades, se beneficiaron 1.615 jóvenes de la región de Urabá.
- Se brindó asesoría y apoyo económico a 8 familias afectadas por la ola invernal.



Inversión

COP 

\$183 millones

Beneficiarios

5.470

Buenas prácticas

En un ejemplo de esfuerzos de diferentes sectores empresariales y con recursos de cooperación internacional, Corbanacol se sumó a la Alianza NEO (Nuevos Empleos y Oportunidades), ejecutada por Comfenalco Antioquia en alianza con el BID-FOMIN (Banco Interamericano de Desarrollo y Fondo Monetario Internacional) y 17 socios de la región, para aumentar la empleabilidad de 1.615 jóvenes menores de 29 años; así como la formación de 11 mil jóvenes para mejorar sus competencias.

En dicha alianza, Corbanacol contribuyó con la formulación del proyecto y orientación metodológica.

6. Fortalecimiento de hogares rurales

Los beneficiarios de este programa son los productores plataneros que exportan a través de C. I. Banacol S. A.

A través del Fondo Rotatorio Platanero, con créditos a muy bajos intereses, se brinda apoyo financiero para mejoras en las parcelas, las empacadoras y saneamiento básico.

Adicionalmente, se brinda asesoría y acompañamiento técnico y se apoya en los trámites para la obtención del registro ICA (Instituto Colombiano Agropecuario), que les permite continuar con sus exportaciones.

En 2018 este programa contó con aliados estratégicos para su desarrollo.

Inversión

COP \$402 millones

Beneficiarios

766



7. Equidad de género

Corbanacol busca empoderar a mujeres y niñas por medio de la formación para el trabajo, así como en el ejercicio de ser mujer desde el auto-reconocimiento y amor propio.

C4 - 18



38 madres gestantes reciben acompañamiento nutricional y emocional en los programas de Nutrición con Afecto.

350 madres cuidadoras participan de procesos de acompañamiento psicosocial.

210 mujeres entre los 8 y 18 años participan de procesos de acompañamiento psicosocial, construcción de proyecto de vida y estrategias de diálogo, empoderamiento, confianza y reconocimiento de la diferencia y el respeto.



Fundación Social Banacol "Corbanacol"
Balance de Inversión Social
(Miles de pesos colombianos)

Años Terminados al 31 de diciembre de:

	2017		2018	
Educación y Cultura	104.051		111.213	
Recreación y Deporte	760.913		1.364.956	
Bienestar y Desarrollo Social				
Salud y Mejoramiento Ambiental	211.540		224.058	
Desarrollo Tecnológico comunitario	-			
Programas de desarrollo empresarial	-			
Programas Especiales	263.280		141.625	
Vivienda	64.680		841.545	
Inversión Social Costa Rica	-		-	
	171.829		146.624	
Planta de Harina				
Donaciones	171.901		113.797	
Soporte Inversión	611.333		674.039	
Inversión Social	2.359.528	28%	3.617.857	39%
Gestión Propia				
Adecuación de terrenos y urbanismo			-	
Vivienda - Financiación Lotes				
Apoyo Financiero Pequeños Productores Plataneros y Bananeros	641.864		351.915	
Apoyo Financiero Fondo Vivienda Envigado	109.625		107.343	
Gestión Propia y apoyo Financiero	751.489	9%	459.258	5%
	3.111.017	36%	4.077.116	44%
Gestión Fuentes Propias y apoyo Financiero				
Recursos Gestionados				
Reposiciones de vivienda Urbana	-		-	
Vivienda Urbana	654.474		145.888	
Recursos Gestionados	1.196.036		1.225.984	
Total Recursos Gestionados	1.850.510	21,6%	1.371.871	14,8%
Admon Fondos Paritarios de Vivienda	3.603.597	42,1%	3.789.713	41,0%
Gestión Total en Inversión Social	8.565.124	100%	9.238.700	100%
Población Beneficiada	36.040		58.691	

Monitoreo y evaluación

La medición de la gestión de la Fundación se realiza a través de seguimiento que permite mejoras, cambios y ajustes en la programación, presupuesto y adiciones de tiempo y recursos. Se realiza en 3 niveles: interno, externo con socios y externo con comunidad.



La información y resultados derivados de la ejecución de los proyectos se entrega a los municipios, instituciones sociales y aliados de la región, a través de diferentes mecanismos públicos y privados existentes, como mesas técnicas y comités.

La evaluación de impacto que realiza la Fundación se efectúa, especialmente, a los proyectos gestionados con recursos de cooperación internacional y alianzas; es así como en el año 2018 se realizó la evaluación del proyecto de la Alianza NEO y para el año 2019 se proyecta la evaluación del proyecto “Talentosos Sin Límite” de la mano de USAID.